



ที่ สฎ ๐๐๑๘/ว ๕๐๗๕๕

ศาลากลางจังหวัดสุราษฎร์ธานี  
ถนนดอนนก อ.เมืองฯ สฎ ๘๔๐๐๐

๒๘ มิถุนายน ๒๕๖๑

เรื่อง การแก้ไขปัญหาสถานะทางทะเบียนราษฎรของเด็กนักเรียนที่มีเลขประจำตัวประชาชนขึ้นต้นด้วยตัวอักษร (G)

เรียน นายอำเภอ ทุกอำเภอ

อ้างถึง หนังสือจังหวัดสุราษฎร์ธานี ที่ สฎ ๐๐๑๘/ว ๕๖๐ ลงวันที่ ๕ กุมภาพันธ์ ๒๕๖๑

สิ่งที่ส่งมาด้วย ๑.แบบตรวจสอบข้อมูลเด็กนักเรียนฯ จำนวน ๑ ชุด  
๒.บัญชีรายชื่อฯ จำนวน ๑ ชุด

ตามที่ กระทรวงมหาดไทย แจ้งแนวทางปฏิบัติการแก้ไขปัญหาสถานะทางทะเบียนราษฎรของเด็กนักเรียนที่มีเลขประจำตัวประชาชนขึ้นต้นด้วยอักษร (G) โดยจังหวัดได้บูรณาการแก้ไขปัญหาดังกล่าวในรูปแบบของคณะทำงาน และให้อำเภอเป็นฝ่ายปฏิบัติการดำเนินการแก้ไขปัญหาสถานะของเด็กนักเรียนในโรงเรียนสถานศึกษาตามบัญชีรายชื่อที่ได้รับจากกรมการปกครอง ให้ได้รับสถานะและจัดทำเลขประจำตัว ๑๓ หลักให้ได้อย่างถูกต้องและเหมาะสม นั้น

สำนักทะเบียนกลาง ได้ส่งบัญชีรายชื่อเด็กนักเรียนที่ได้ตรวจสอบกับฐานข้อมูลทะเบียนราษฎรประกอบด้วย ๑) บัญชีรายชื่อบุคคลที่ตรวจพบเลขประจำตัว ๑๓ หลัก และ ๒) บัญชีบุคคลที่ตรวจไม่พบเลขประจำตัว พร้อมทั้งได้กำหนดแบบตรวจสอบข้อมูลเด็กนักเรียนที่มีเลขประจำตัวขึ้นต้นด้วยตัวอักษร (G) เพื่อใช้สำรวจข้อมูลเด็กนักเรียนในพื้นที่ ประกอบการพิจารณากำหนดสถานะต่อไป รายละเอียดปรากฏตามสิ่งที่ส่งมาด้วย

จึงเรียนมาเพื่อทราบและดำเนินการต่อไป

ขอแสดงความนับถือ

(นายสุริยพันธ์ จิรสัตย์สุนทร)

ปลัดจังหวัดสุราษฎร์ธานี ปฏิบัติราชการแทน  
ผู้ว่าราชการจังหวัดสุราษฎร์ธานี

ที่ทำการปกครองจังหวัด  
กลุ่มงานปกครอง  
โทร.๐-๗๗๒๗-๒๕๕๖

หมายเหตุ : 1. บัญชีรายชื่อส่ง แอมเนนทิสส์อัสทิส  
2. คู่มือกรทำทะเบียน ตอวังโกล : Dapasurat

## คู่มือการทำงาน

### ระบบรายงานผลการแก้ไขปัญหาสถานะเด็กนักเรียน (G)

#### Revision History

Date	Description	Author	Version
15/03/2561	คู่มือระบบรายงานผลการแก้ไขปัญหาสถานะเด็กนักเรียน (G)		1.0.0
31/05/2561	ปรับแก้ไขหน้าจอ และเงื่อนไขรายงานผล		1.1.0



รูปที่ 2 หน้าจอเพื่อเลือกการทำงาน

1. รายงานผลการดำเนินการ มีการทำงานดังนี้

1.1. บันทึกรหัสประจำตัวนักเรียน กดปุ่มค้นหา ตามรูปที่ 3 – 5

1.1.1. เพื่อตรวจสอบข้อมูลว่ามีในฐานข้อมูลนักเรียน หรือไม่

1.1.2. ข้อมูลสถานศึกษา ต้องอยู่ในจังหวัด เดียวกับที่เจ้าหน้าที่มีสิทธิในการทำงาน

1.1.3. ถ้าพบข้อมูลนักเรียน แสดงรายละเอียดนักเรียนที่หน้าจอ ถ้าไม่พบ แสดงข้อความว่าไม่พบรายการนักเรียน

1.2. บันทึกผลการดำเนินการ โดยสามารถเลือกบันทึกได้ดังนี้ ตามรูปที่ 6 – 7

1.2.1. เป็นเจ้าของรายการเลข 13 หลัก คือ ดำเนินการตรวจสอบข้อเท็จจริงแล้วพบว่า บุคคลดังกล่าว เป็นเจ้าของรายการและเลขประจำตัว ที่พบรายการในฐานข้อมูลการทะเบียนราษฎรของกรมการปกครอง (ตามบัญชีที่พบรายการเลขประจำตัว 13 หลัก) เมื่อเลือกข้อนี้ ระบบจะแสดงเลขประจำตัวตามบัญชีที่หน้าจอ

1.2.2. กำหนดเลข 13 หลัก คือ

- 1) บุคคลตรวจสอบตามข้อ 1.2.1 แล้วไม่ใช่เจ้าของรายการ หรือ
- 2) บุคคลที่ไม่พบรายการในฐานข้อมูลการทะเบียนราษฎร หรือ
- 3) ตรวจสอบข้อเท็จจริงแล้วพบว่าได้มีการกำหนดเลขประจำตัว 13 หลักแล้ว

ให้นายทะเบียนดำเนินการ แจ้งเกิดเกินกำหนด / เพิ่มชื่อ / จัดทำทะเบียนประวัติ และเมื่อได้เลขประจำตัว 13 หลักเรียบร้อยแล้ว ให้บันทึกเลขที่ได้ และกดค้นหา เพื่อตรวจสอบว่ามีเลขในฐานข้อมูล และมีสถานะภาพปกติ หากมีสถานะภาพถูกจำหน่ายรายการ หรือมีชื่ออยู่ทะเบียนบ้านกลาง จะไม่สามารถบันทึกรายการได้

หมายเหตุ : กรณีตามข้อ 1.2.1 และ 1.2.2 หากพบว่าบุคคลดังกล่าวเป็นเจ้าของรายการที่มีสถานภาพถูกจำหน่ายรายการหรือมีชื่ออยู่ทะเบียนบ้านกลาง ให้ดำเนินการขอคืนรายการ / ย้ายออกจากทะเบียนบ้านกลางให้แล้วเสร็จก่อน จึงจะสามารถบันทึกรายการดังกล่าวได้

1.2.3.นักเรียนขาดคุณสมบัติ คือ เป็นนักเรียนที่ไม่มีคุณสมบัติที่จะกำหนดเลขประจำตัว 13 หลักตาม

กฎหมายว่าด้วยการทะเบียนราษฎรได้ อาทิ เป็นเด็กนักเรียนที่อาศัยอยู่ต่างประเทศ เดินทางเข้ามาเรียนในประเทศไทย ลักษณะเข้ามาตอนเช้า และเดินทางกลับในช่วงเย็น ฯลฯ

1.2.4. กรณีที่ไม่ได้อยู่ในสถานศึกษา สามารถเลือกบันทึกได้ 3 กรณี และบันทึกเหตุผล ในช่องด้านท้ายแต่ละข้อที่เลือก ดังนี้

1.2.4.1. เสียชีวิต

1.2.4.2. ไม่สามารถติดต่อได้

1.2.4.3. ย้ายสถานศึกษา / โรงเรียน

1.3. เมื่อบันทึกแล้ว ให้กดปุ่มจัดเก็บเอกสาร เพื่อจัดเก็บเอกสาร แบบตรวจสอบข้อมูลเด็กนักเรียนที่มีเลขประจำตัวขึ้นต้นด้วยตัวอักษร (G) โดยต้องจัดเก็บเอกสารทั้งหมด ให้ครบ 4 แผ่น และหากมีเอกสารอื่นๆ สามารถจัดเก็บเพิ่มเติมต่อได้ ตามรูปที่ 8 - 10 เมื่อจัดเก็บเรียบร้อยแล้ว ให้กดปุ่ม เสร็จสิ้นเพื่อกลับมาหน้าจอหน้าหน้า

1.4. เมื่อจัดเก็บเอกสารเรียบร้อยแล้ว ให้กดปุ่ม บันทึก เพื่อปรับปรุงข้อมูล การรายงานผลการแก้ไขในฐานข้อมูลตามรูปที่ 11 - 13

1.5. การทำงานโปรแกรม

1.5.1.ลบหน้าจอ เพื่อเคลียร์ข้อมูลหน้าจอ เพื่อทำการบันทึกข้อมูลใหม่

1.5.2.จบงาน เพื่อกลับไปหน้าจอเมนูก่อนเข้ามาทำงาน



## ระบบรายงานผลการแก้ไขปัญหาสถานะเด็กนักเรียน (G)

ดูผลการบันทึก : [คลิกที่นี่](#)

<b>ข้อมูลนักเรียน</b>	
เลขประจำตัวนักเรียน <input type="text"/>	ค้นหา
ชื่อ-สกุล	ปีการศึกษา
ชื่อบิดา	ว.ด.ป.เกิด
ชื่อโรงเรียน	ชื่อมารดา
อำเภอ/เขต	ตำบล/แขวง
	จังหวัด

**ผลการดำเนินการ**

เป็นเจ้าของรายการเลข 13 หลัก

กำหนดเลข 13 หลัก

นักเรียนขาดคุณสมบัติ

**ไม่ได้อยู่ในสถานศึกษา**

เสียชีวิต

"ไม่สามารถติดต่อได้"

ขาดสถานศึกษา/โรงเรียน

รูปที่ 3 แสดงหน้าจอเพื่อบันทึกข้อมูลนักเรียน

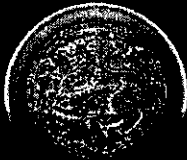

## ระบบรายงานผลการแก้ไขปัญหาสถานะเด็กนักเรียน (G)

สำนักงานเขตพื้นที่การศึกษามุกดาหาร

<b>ข้อมูลนักเรียน</b>			
เลขประจำตัวนักเรียน	G73015700082	ค้นหา	ปีการศึกษา 2559
ชื่อ-สกุล	ปิ่นแก้ว วีโรจน์		ว.ด.ป.เกิด 22/02/2546
ชื่อบิดา	ฉาทิตย์		ชื่อนามสกุล นิต
ชื่อโรงเรียน	บ้านหนองเทือก		ตำบล/แขวง หนองเทือก
อำเภอ/เขต	เมืองนครปฐม		จังหวัด นครปฐม

**ผลการดำเนินการ**

เป็นเจ้าของรายการเลข 13 หลัก

กำหนดเลข 13 หลัก

นักเรียนขาดคุณสมบัติ

ไม่ได้อยู่ในสถานศึกษา

เสียชีวิต

ไม่สามารถติดต่อได้

ย้ายสถานศึกษา/โรงเรียน

รูปที่ 4 แสดงรายละเอียดข้อมูลนักเรียนที่พบในฐานข้อมูล

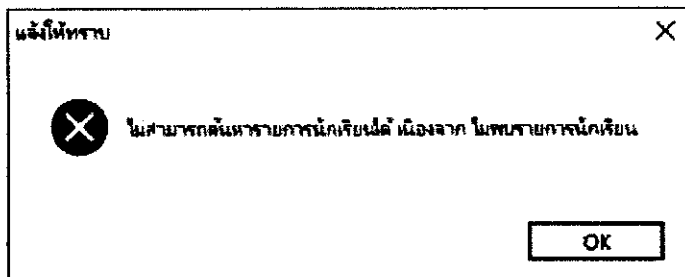

รูปที่ 5 แสดงข้อความแจ้งให้ทราบว่าไม่พบข้อมูลนักเรียน







ระบบบันทึกการพิสูจน์ยืนยันตัวของนักเรียน

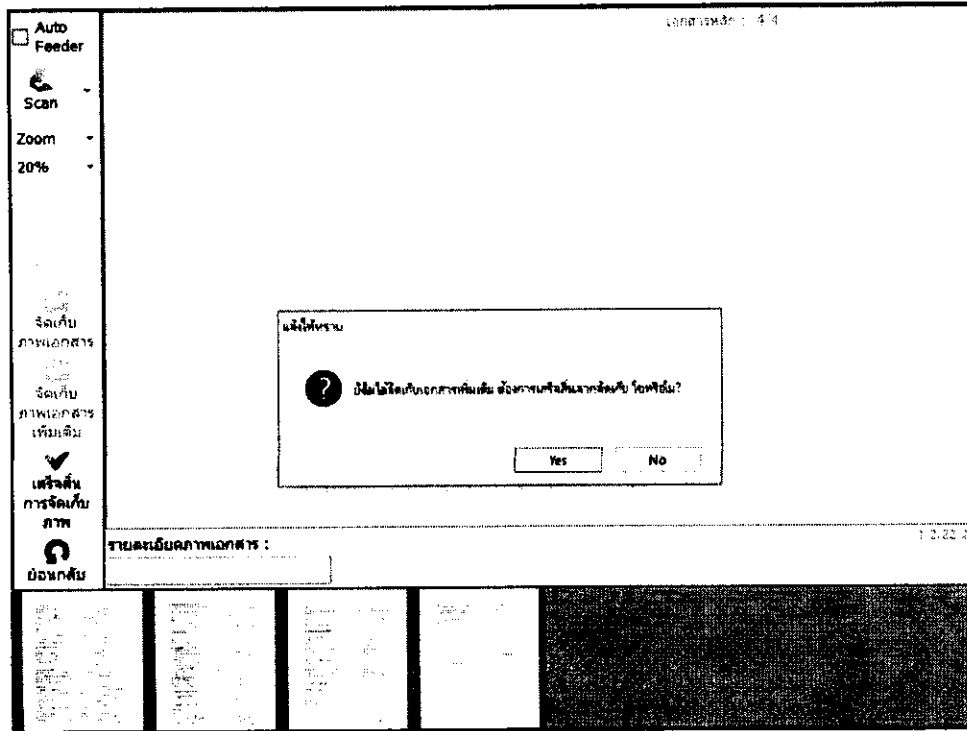

รูปที่ 10 เมื่อกดปุ่มเสร็จสิ้น จากการจัดเก็บภาพเอกสารครบ



## ระบบรายงานผลการแก้ไขปัญหาสถานะเด็กนักเรียน (G)

สำนักงานเขตพื้นที่การศึกษามัธยมศึกษา

<p><b>ข้อมูลนักเรียน</b></p> <p>เลขประจำตัวนักเรียน: <input type="text" value="G730158000039"/> <input type="text" value="ค้นหา"/></p> <p>ชื่อ-สกุล: <input type="text" value="เชอ -"/> <input type="text" value="กอนยา"/></p> <p>ชื่อบิดา: <input type="text" value="ปัทมพงษ์ชายพันธ์"/></p> <p>ชื่อโรงเรียน: <input type="text" value="เมืองนครปฐม"/></p> <p>อำเภอ/เขต: <input type="text" value="เมืองนครปฐม"/></p>	<p>มีการศึกษา: 2559</p> <p>ว.ค.ป.เกิด: 02/06/2552</p> <p>ชื่อมารดา: <input type="text" value="ดี"/></p> <p>ตำบล/แขวง: <input type="text" value="สนามจันทร์"/></p> <p>จังหวัด: <input type="text" value="นครปฐม"/></p>
--	---

**ผลการดำเนินการ**

แก้ไข/ดำเนินการอย่างไรบ้าง

กำหนดเลข 13 หลัก   พบรายการบุคคล

นักเรียนขาดคุณสมบัติ

ไม่ได้ผู้ในสถานศึกษา

เสียชีวิต

ไม่สามารถติดต่อได้

ย้ายสถานศึกษา/โรงเรียน

รูปที่ 11 แสดงหน้าจอเมื่อบันทึกข้อมูล

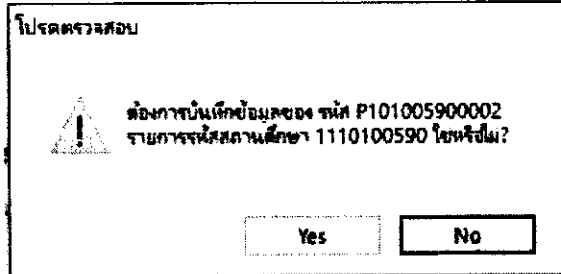

รูปที่ 12 แสดงหน้าจอเมื่อบันทึกข้อมูล

ระบบรายงานผลการแก้ไขปัญหาสถานะเด็กนักเรียน (G)

สถานะนักเรียน : 6 บก.เมื่อจบการปฐมน

ข้อมูลนักเรียน

เลขประจำตัวนักเรียน	G730158000039	ค้นหา	ปีการศึกษา	2559
ชื่อ-สกุล	เช่อ -		ว.ด.ป.เกิด	02/06/2552
ชื่อบิดา	กอบ่า		ชื่อมารดา	ดี
ชื่อโรงเรียน	บ้านหนองขาหย่าง		ตำบล/แขวง	สนามจันทร์
อำเภอ/เขต	เมืองนครปฐม		จังหวัด	นครปฐม

ผลการดำเนินการ

เป็นจำนวนรายการเลข 13 หลัก

กำหนดเลข 13 หลัก

นักเรียนขาดคุณสมบัติ

ไม่ได้อยู่ในสถานศึกษา

เสียชีวิต

ไม่สามารถติดต่อได้

ย้ายสถานศึกษา/โรงเรียน

บันทึกข้อมูลสำเร็จ กรุณาคลิกปุ่ม ลบหน้าจอ เพื่อดำเนินรายการใหม่

จัดเก็บเอกสาร บันทึก ลบหน้าจอ จบงาน

รูปที่ 13 แสดงหน้าจอเมื่อบันทึกข้อมูลเรียบร้อย

## 2. รายงานผลการดำเนินการ มีการทำงานดังนี้

2.1. เลือกการออกรายงานผลการดำเนินการ ตามรูปที่ 14 – 16

2.1.1. ทั่วประเทศ ออกรายงานผลการดำเนินงาน เป็นรายจังหวัด

2.1.2. ระดับจังหวัด ออกรายงานผลการดำเนิน ของจังหวัดที่เลือก โดยสรุปข้อมูลเป็นรายสำนักทะเบียน

2.1.3. ระดับสำนักทะเบียน ต้องเลือก จังหวัด และเลือก สำนักทะเบียนที่ต้องการ

2.2. กดปุ่ม ประมวลผล เพื่อทำการประมวลผลข้อมูลการดำเนินงานตามที่ระบุ

2.3. แสดงรูปแบบรายงานตามข้อที่เลือก ตามรูปที่ 17 -19

**เลือกหัวข้อการทำงาน**

รายงานผลการดำเนินงาน

ประมวลผลข้อมูล

กรุณาเลือกการประมวลผลที่ท่านต้องการ

ทั่วประเทศ

จังหวัด

อำเภอ

รูปที่ 14 เลือกทั่วประเทศ

ระบบบันทึกการพิสูจน์ยืนยันตัวของนักเรียน

เลือกหัวข้อการ  
...  
 ประมวลผล  
กรุณาเลือกการ  
 ทั้งประเทศ  
 จังหวัด

จังหวัด

อำเภอ

ท้องดินเขตพระนคร

ประมวลผล

ยืนยัน

รูปที่ 15 เลือกทั้งจังหวัด

เลือกหัวข้อการทำงาน  
...  
 ประมวลผลข้อมูล  
กรุณาเลือกการข้อมูลที่ท่านต้องการ  
 ทั้งประเทศ  
 จังหวัด

เชียงใหม่

อำเภอ

อำเภอเขียงดาว

ประมวลผล

ยืนยัน

รูปที่ 16 เลือกจังหวัด และสำนักทะเบียน

ระบบบันทึกการพิสูจน์ยืนยันตัวของนักเรียน

Main Report

การรายงานผลการทำอันดับการแข่งขันกีฬาระดับประเทศของนักเรียนที่มีเลขประจำตัวสัมพันธ์กับอักษร G, P และเลข 0  
 ประจำปีการศึกษา พ.ศ. 2561  
 จังหวัด...

วันที่พิมพ์ 31 พฤษภาคม 2561

ร	จังหวัด/สนาม	จำนวนทีม	จำนวนสมาชิก 15 อันดับ	กลุ่มกีฬาระดับจังหวัด				กลุ่มกีฬาระดับประเทศ				รวม	
				จำนวนสมาชิก 13 อันดับ	จำนวนสมาชิก 12 อันดับ	จำนวนสมาชิก 11 อันดับ	จำนวนสมาชิก 10 อันดับ	จำนวนสมาชิก 13 อันดับ	จำนวนสมาชิก 12 อันดับ	จำนวนสมาชิก 11 อันดับ	จำนวนสมาชิก 10 อันดับ		
1	กรุงเทพมหานคร	39	20	10	1	2	3	4	10	3	2	1	4
2	นครราชสีมา	30	20	10	1	2	3	4	10	3	2	1	4
3	นครศรีธรรมราช	30	20	10	1	2	3	4	10	3	2	1	4
4	นครสวรรค์	30	20	10	1	2	3	4	10	3	2	1	4
5	ขอนแก่น	30	20	10	1	2	3	4	10	3	2	1	4
6	อุดรธานี	30	20	10	1	2	3	4	10	3	2	1	4
7	ชัยภูมิ	30	20	10	1	2	3	4	10	3	2	1	4
8	สระบุรี	30	20	10	1	2	3	4	10	3	2	1	4
9	สุพรรณบุรี	30	20	10	1	2	3	4	10	3	2	1	4
10	กาญจนบุรี	30	20	10	1	2	3	4	10	3	2	1	4
11	นนทบุรี	30	20	10	1	2	3	4	10	3	2	1	4
12	ฉะเชิงเทรา	30	20	10	1	2	3	4	10	3	2	1	4
13	สิงห์บุรี	30	20	10	1	2	3	4	10	3	2	1	4
14	รวม	30	20	10	1	2	3	4	10	3	2	1	4

รูปที่ 17 แสดงภาพรายงานแสดงระดับทั้งประเทศ

ระบบบันทึกการพิสูจน์ยืนยันตัวของนักเรียน

Main Report

การรายงานผลการดำเนินการทบทวนวิทยฐานะทางทะเบียนราษฎรของเด็กนักเรียนที่มีเลขประจำตัวขึ้นต้นด้วยอักษร G, P และเลข 0  
 ประจำปีเรียน พฤษภาคม พ.ศ. 2561  
 จังหวัด เชียงใหม่ วันที่พิมพ์ 31 พฤษภาคม 2561

ที่	จังหวัด/อำเภอ	จำนวนทั้งหมด	กลุ่มที่หนึ่งทางราชการ					กลุ่มที่สองทางราชการ					หมายเหตุ
			จำนวนตามบัญชี (ราย)	เป็นเจ้าของรายการเลข 13 หลัก (ราย)	ไม่เข้าข่ายของราชการ (ราย)	ขาดคุณสมบัติ (ราย)	ไม่ได้อยู่ในสถานศึกษา (อ้าง/ขาด/ติดต่อไม่ได้) (ราย)	อยู่ระหว่างดำเนินการ (ราย)	จำนวนตามบัญชี (ราย)	กำหนดเลข 13 หลัก (ราย)	ขาดคุณสมบัติ (ราย)	ไม่ได้อยู่ในสถานศึกษา (อ้าง/ขาด/ติดต่อไม่ได้) (ราย)	
1	อำเภอเมืองเชียงใหม่	30	20	10	1	2	3	4	10	3	2	1	4
2	อำเภอดอยสะเก็ด	30	20	10	1	2	3	4	10	3	2	1	4
3	อำเภอดอยหล่อ	30	20	10	1	2	3	4	10	3	2	1	4
4	อำเภอฝาง	30	20	10	1	2	3	4	10	3	2	1	4
5	อำเภอแม่ออน	30	20	10	1	2	3	4	10	3	2	1	4
6	อำเภอแม่ออน	30	20	10	1	2	3	4	10	3	2	1	4
7	อำเภอแม่ออน	30	20	10	1	2	3	4	10	3	2	1	4
8	อำเภอแม่ออน	30	20	10	1	2	3	4	10	3	2	1	4
9	อำเภอแม่ออน	30	20	10	1	2	3	4	10	3	2	1	4
10	อำเภอแม่ออน	30	20	10	1	2	3	4	10	3	2	1	4
11	อำเภอแม่ออน	30	20	10	1	2	3	4	10	3	2	1	4
12	อำเภอแม่ออน	30	20	10	1	2	3	4	10	3	2	1	4
13	อำเภอแม่ออน	30	20	10	1	2	3	4	10	3	2	1	4
14	อำเภอแม่ออน	30	20	10	1	2	3	4	10	3	2	1	4

รูปที่ 18 แสดงภาพรายงานแสดงระดับจังหวัด ที่เลือก

Main Report

การรายงานผลการดำเนินการทบทวนวิทยฐานะทางทะเบียนราษฎรของเด็กนักเรียนที่มีเลขประจำตัวขึ้นต้นด้วยอักษร G, P และเลข 0  
 ประจำปีเรียน พฤษภาคม พ.ศ. 2561  
 อำเภอ นครปฐม วันที่พิมพ์ 31 พฤษภาคม 2561

ที่	จังหวัด/อำเภอ	จำนวนทั้งหมด	กลุ่มที่หนึ่งทางราชการ					กลุ่มที่สองทางราชการ					หมายเหตุ
			จำนวนตามบัญชี (ราย)	เป็นเจ้าของรายการเลข 13 หลัก (ราย)	ไม่เข้าข่ายของราชการ (ราย)	ขาดคุณสมบัติ (ราย)	ไม่ได้อยู่ในสถานศึกษา (อ้าง/ขาด/ติดต่อไม่ได้) (ราย)	อยู่ระหว่างดำเนินการ (ราย)	จำนวนตามบัญชี (ราย)	กำหนดเลข 13 หลัก (ราย)	ขาดคุณสมบัติ (ราย)	ไม่ได้อยู่ในสถานศึกษา (อ้าง/ขาด/ติดต่อไม่ได้) (ราย)	
1	อำเภอเมืองนครปฐม	30	20	10	1	2	3	4	10	3	2	1	4

หมายเหตุ: ยอดรวมทั้งหมด 47 รายการดังต่อไปนี้

ก. กลุ่มที่หนึ่งทางราชการ	จำนวน	20 ราย	ข. กลุ่มที่ไม่พบในภาควิทยฐานะ	จำนวน	10 ราย
ผลการดำเนินการ (1) เป็นเจ้าของรายการ	จำนวน	10 ราย	ผลการดำเนินการ (1) เป็นเจ้าของรายการ	จำนวน	2 ราย
(2) กำหนดเลข 13 หลัก	จำนวน	1 ราย	(2) กำหนดเลข 13 หลัก	จำนวน	3 ราย
(3) เป็นเจ้าของรายการ	จำนวน	2 ราย	(3) ไม่ได้อยู่ในสถานศึกษา (อ้าง/ขาด/ติดต่อไม่ได้)	จำนวน	1 ราย
(4) ไม่ได้อยู่ในสถานศึกษา (อ้าง/ขาด/ติดต่อไม่ได้)	จำนวน	3 ราย	(4) อยู่ระหว่างดำเนินการ	จำนวน	3 ราย
(5) อยู่ระหว่างดำเนินการ	จำนวน	6 ราย			

รูปที่ 19 แสดงข้อมูลเฉพาะ สำนักงานทะเบียนที่เลือก